

LA GAZETTE

n°13

Lumichonne

octobre 2023

LE MOT DU MAIRE

Chères Lumichonnes,
Chers Lumichons,

C'est toujours avec grand plaisir que je vous retrouve en introduction de cette publication qui, cette fois, accompagne l'arrivée de l'automne au terme d'un été apprécié de tous et particulièrement favorable à une nature bien verte et pleine de vitalité.

Cette période de l'année se caractérise traditionnellement par une intense activité de notre association Festi Lumes, heureuse d'organiser nos soirées qui, grâce à votre participation enthousiaste, rencontrent toujours un vrai succès :

- le beaujolais en novembre,
- le Téléthon en décembre,
- et le repas de la Saint-Silvestre.

Evoquons maintenant, en cette fin 2023, la concrétisation des actions de votre équipe d'élus municipaux à travers quelques chantiers importants :

- Vous pouvez le voir chaque jour, les travaux d'entrée du village ont pris leur rythme de croisière. Rappelons qu'ils permettront la sécurisation des déplacements piétonniers, le ralentissement des véhicules, le rattachement du hameau de « La Barre » et une végétalisation de cette entrée.

A noter, qu'une première partie de l'enrobé sera réalisée début novembre. Cette importante opération nous obligera à fermer la circulation momentanément (voir page 2).

Je vous remercie donc par avance d'anticiper afin de prendre les dispositions que vous jugerez nécessaires.

- Les travaux de l'agence postale communale se terminent et je suis très heureux de pouvoir vous offrir ce nouveau service au sein de notre commune. Nous prévoyons une ouverture avant la fin de l'année.

- Par ailleurs, nous continuons à entretenir notre patrimoine avec la fin de la rénovation de deux logements communaux et le début des travaux sur le bâtiment de la crèche (toiture et ravalement de façade).

- Comme je l'avais annoncé, une entreprise de recyclage de métaux, Galloo, est en passe de s'installer en marge du parc d'activités. Une enquête publique, qui se termine le 7 novembre, est en cours et un commissaire enquêteur est à votre disposition pour consigner vos éventuelles remarques.

Le registre, répertoriant toutes ces observations, retournera en Préfecture et l'entreprise devra alors répondre à vos interrogations en adaptant son projet.

- Enfin, dans le cadre du maintien de notre niveau d'informations, je tiendrai une nouvelle réunion publique le 30 novembre afin d'évoquer tous ces sujets et de vous présenter les suivants.

Ainsi, à la place qui est la mienne, je peux témoigner que l'implication et l'investissement de toute l'équipe municipale ne faiblissent pas. Notre collectif est à la tâche pour, in fine, améliorer votre cadre de vie et votre qualité de vie au village.

Reste à vous souhaiter une bonne lecture et vous dire que je reste bien évidemment à votre disposition.

Olivier PETITFRERE

REUNION PUBLIQUE

Judi 30 novembre à 18 h 30

salle des fêtes de Lumes

SOMMAIRE

- P. 1 Le mot du Maire
- P. 2 Infos travaux RD33 Association
- P. 3-4 Coupures de presse
- P. 4 Accueil de Loisirs Bibliothèque
- P. 5 Vieux Lumes
- P. 6 Réservez vos dates !
- P. 7 Agence postale communale
Epicierie ambulante
Enquête publique
- P. 8 Recensement de l'INSEE
Colis des seniors
Informations diverses

INFOS TRAVAUX VOIRIE RD 33

Afin de sécuriser la zone travaux à l'entrée du village côté Nouvion sur Meuse, une partie de l'éclairage public de la commune a été temporairement rétablie toute la nuit depuis le 27/09/2023.

Evidemment, la mesure d'extinction entre 23h00 et 6h00 n'est pas remise en cause et sera de nouveau effective dès que possible.



Une première partie de l'enrobé sera réalisée du 30 octobre au 03 novembre. La route départementale sera barrée chaque jour entre 8h00 et 18h00. Merci alors de prendre vos dispositions pour sortir ou garer vos véhicules en dehors de la zone concernée. J'ai conscience de la gêne occasionnée. Cette fermeture à la circulation permet de réduire considérablement la durée de l'intervention (4 jours au lieu de 8). Afin également de minimiser l'impact sur votre quotidien, nous avons choisi une semaine de vacances scolaires. Enfin cette organisation permet d'augmenter la qualité du travail réalisé.

Les Ecoles Lumichonnes,
Organisent une
BOURSE AUX JOUETS
PUERICULTURE, VETÈMENTS

Les 4 & 5 Novembre 2023
De 8h00 à 17h00
A la salle des fêtes de Lumes

6 Euros
la table

Entrée gratuite
Petite restauration
et buvette sur place

Informations et réservations :
Madame SARTELET Julia
Mail : lesecolierslumichons@gmail.com
Tél : 06.23.32.34.95

Les associations à la rencontre du public

LUMES

Une nouvelle édition du forum des associations s'est déroulée au stade, avec une large représentation des associations intervenant sur le village. La mobilisation des associations visait à mieux faire connaître leurs offres respectives, leur calendrier, et les modalités de participation, avec le souhait de capter de nouveaux venus en adéquation avec leurs attentes. Parmi les intervenants, on notait la présence de L'AS de Lumes (football), du Badminton Club de Lumes, de Lumes Courrir accompagné de son tout nouveau président Alan Chartier, de la Boule Lumichonne, du Club Loisirs Séniors, de Lumes Collections (présentant la diversité de ses collections), l'association des P'tits loups (Assistants maternelles), la sophrologie avec Sandra, du syndicat avicole des Balcons de Meuse, du club de Loisirs séniors et de la section locale de l'UNC avec un



De jeunes visiteurs étaient à la recherche d'activités sportives. Nathalie Moglia.

stand documenté et animé par son président Claude Potet. L'équipe organisatrice souligne la difficulté d'attirer de nouveaux adhérents, et aurait toutefois souhaité rencontrer un peu plus de public. ■



LUMES

Les écoliers à la ferme

Vingt-cinq enfants de petite et moyenne section de la classe d'Hélène Berkache, ont effectué une sortie scolaire à la ferme pédagogique de Liart. Cette excursion a pu avoir lieu grâce à l'OCCE (organisme qui gère la coopérative de l'école).

L'OCCE a proposé cette année à toutes les écoles un projet autour de la ferme, et l'école de Lumes a été retenue pour son projet. Elle a ainsi reçu une subvention de 500 euros de la part de la Fondation Adrienne et Pierre Sommer, qui œuvre depuis 50 ans au profit de la médiation animale. L'opération a été également soutenue par la mairie de Lumes pour le transport scolaire. Les enfants ont ainsi effectué un déplacement en bus, à la ferme pédagogique de Liart sur la journée.

Le Rubik's Cube dans tous ses états

LUMES L'Open international de Rubik's Cube 2023 s'est déroulé ce week-end. Les passionnés du monde entier étaient au rendez-vous.



Onze types d'épreuves autour du Rubik's ont cadencé le week-end.

De notre correspondante **NATHALIE MOGLIA**

L'Open international de Rubik's Cube 2023 de Lumes a vécu deux jours de concentration intense dans ses divers challenges de performance autour du cube. Chacun a pu apprécier la dextérité des participants, et constater également que l'excellence n'attend pas le nombre des années, au vu des très jeunes engagés dans cette compétition. Dans la zone d'entraînement, l'esprit de communauté des cubers régnait à travers le partage de pratiques et d'astuces. Chacun entrainait en scène sous l'œil attentif d'un juge de partie qui dévoilait une

configuration de couleurs mélangées. À eux de restituer à l'identique en un minimum de temps, sous la pression du chronomètre.

Chacun entrainait en scène sous l'œil attentif d'un juge de partie qui dévoilait une configuration de couleurs mélangées

De biens beaux moments ont été partagés avec le public, au rythme des scores, avec une note particulière pour les épreuves impressionnantes pour les novices de

cette discipline, dont la reconstitution du Cube à l'aveugle et la manipulation à une seule main. Pour l'organisation, deux jeunes de Lumes, Nathan et Téó Louis, initiateurs de cet Open, étaient à la manœuvre avec pour eux la pression du bon déroulement et de la tenue des plannings. Cette seconde édition de cette compétition confirme une notoriété croissante avec la présence de participants venus d'horizons lointains (Europe, Asie, Amérique). Au terme de cette seconde édition de l'Open de Lumes, Nathan et Téó se donnent le temps de la réflexion pour annoncer la prochaine épreuve du genre. ■



Les services périscolaires (garderie et cantine) sont gérés par l'accueil de loisirs sous la direction de Charlotte et Jennifer.



L'équipe est constituée de personnel aux compétences variées qui sauront chacune apporter leurs idées et expériences :

- Maryse et Sylvie accueillent les enfants chaque matin et soir à la garderie,
- Charlotte et Karine s'occupent des maternelles à la cantine,
- Jennifer et Sylvie prennent en charge les primaires,
- et Bérénice et Cindy interviennent sur les deux groupes au besoin.

Des manifestations (pull de Noël, ateliers créatifs, pique-nique, etc) pourront être proposées aux enfants afin de faire de ces temps un moment particulier riche en amusements et en découvertes.



Pour toute communication avec ces services, merci d'utiliser uniquement l'adresse mail : **aldelumes@gmail.com** (le service est joignable en mairie de Lumes aux heures d'ouverture de l'accueil)

Dossiers d'inscription et renseignements sur : www.lumes.fr
Rubriques : Vivre à Lumes **puis :** Garderie, cantine, accueils de loisirs
Onglets : Cantine **ou** Garderie périscolaire **ou** Mercredis récréatifs **ou** Accueil des vacances

Belle satisfaction pour le centre aéré



Toutes les demandes d'inscription n'ont pu être satisfaites.

LUMES

Le centre aéré de Lumes vient de clore avec satisfaction sa première session de juillet avec un effectif au complet. Cette année, le thème des « pirates » a été retenu avec au programme : des ateliers créatifs, des jeux, une chasse au trésor, des animations avec la bibliothèque, des séances vidéos, le tout étant agrémenté d'activités sportives, et de sorties extérieures dont piscine, parc Loomyland, sortie aux Vieilles-Forges avec un escape

game au parc accrobranches. Les grands ont campé u lac de Bairon, et les petits ont passé une nuit à la salle des sports de Lumes. Le centre a affiché complet, avec sa capacité de 80 places, malheureusement les responsables n'ont pu répondre à toutes les demandes. Un problème récurrent des familles lié à la réduction des capacités d'accueil sur les structures environnantes. Pour la fin des vacances, les enfants seront accueillis du 21 août au premier septembre. ■

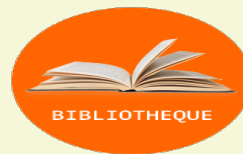

Pour tous renseignements :

- facebook : [aufildesailles](https://www.facebook.com/aufildesailles)
- www.interbibly.fr
- Bibliothèque : 03.24.37.26.68.
- bibli.lumes08440@orange.fr

Dans le cadre de la 7^{ème} édition du festival des ailes organisé par Interbibly et en partenariat avec la bibliothèque départementale des ardennes, la bibliothèque de Lumes accueillera le :

Judi 16 novembre à 19 heures :
 Fabien Truong, sociologue,
 pour son roman littéraire «la taille des arbres».



C'est un parallèle de 2 voyages (Vietnam et Nouvelle Calédonie) qui résonnent sur des questions identitaires, d'origines et de parcours de l'auteur mais aussi des jeunes lycéens de Paul Eluard en Seine-Saint-Denis qui l'accompagnent.

Entrée gratuite

LE VIEUX LUMES

Dès lors que l'on s'intéresse à l'histoire d'un village comme Lumes, il est important de mettre en lumière et d'honorer la mémoire de certaines personnalités marquantes. En effet, il sera question ici d'une femme ayant occupé une place centrale dans la vie courante des habitants de l'époque : Jeanne Lenoir.

Née le 10 avril 1895, elle est la septième d'une fratrie de dix enfants et se fait d'abord remarquer par son naturel gai et enjoué. Toutefois, la Première Guerre Mondiale frappe sa famille et emporte trois de ses frères. Elle doit ainsi se forger très vite un fort tempérament et assumer un rôle protecteur pour ses frères et sœurs. Sa vie est ensuite rythmée par le travail dans les champs. En effet, à cette époque, la vie quotidienne dans un village comme Lumes s'articule autour de ce labeur. Ainsi, comme de nombreuses femmes, Jeanne Lenoir y participe afin de nourrir sa grande famille.

Ce rythme de vie cause inévitablement des blessures qui ne sont pas toujours facile à soigner en raison de l'éloignement des médecins par rapport au village. Certains se mettent donc en avant en occupant un rôle de guérisseur et de rebouteux. C'est le cas de Jeanne Lenoir qui soigne d'abord ses proches et les amis de la famille. Néanmoins, elle finit progressivement par étendre son champ d'action à tout le village et est reconnue pour ses compétences médicales. C'est donc assez naturellement et sous les conseils du Docteur Blitte de Flize qu'elle passe l'examen de soignante dans les années 50.

Jeanne Lenoir ne se limite pas seulement à cette fonction et s'engage assez vite dans un autre rôle important au sein du village : thanatopractrice.

En effet, les pompes funèbres de l'époque ne sont évidemment pas aussi développées qu'aujourd'hui. Ainsi, c'est elle qui s'occupe de préparer les corps des défunts de la commune.

Elle reçoit également l'aide de Georges Raulet, le fossoyeur de l'époque, car les fosses sont alors creusées manuellement.

Décédée le 17 décembre 1975, Jeanne Lenoir a donc marqué l'histoire du village par son dévouement aux autres. Elle les aura accompagnés dans les difficultés de la vie courante jusque dans leurs ultimes moments.

Il est clair qu'à cette époque tous les lumichons connaissaient et respectaient Jeanne Lenoir.



*Photo de la famille Lenoir après la Grande Guerre.
A droite : Jeanne Lenoir*



Notre village tel qu'il était dans l'enfance de Jeanne Lenoir. C'est dans ces circonstances, loin de notre modernité, que naquit la vocation de Jeanne Lenoir.



RESERVEZ VOS DATES !

Ci-dessous, les prochaines manifestations à venir dans votre commune



SOIREE BEAUJOLAIS

Vendredi 17 novembre 2023
à 19 heures 30
à la salle des fêtes de Lumes

Adulte = 17,00 €
Enfant (- 12 ans) = 7 €

assiette de charcuterie fromage dessert café et 3 verres de

places limitées à 160 personnes

Beaujolois nouveau

réservez en mairie

Venez nombreux à nos manifestations

L'abus d'alcool est dangereux pour la santé

Soirée réservée aux habitants de Lumes et leurs invités

Pas de remboursement si annulation après la date limite d'inscription (12/11/2023)



Téléthon 2023

DEC 2

Avec la participation de la Municipalité, des Ecoles et des Associations Lumichonnes suivantes :

- ATELIERS/TOURNOI FOOT
- PRIX PANIER GARNI
- VENTE DE FLEURS
- ENDURANCE 3 heures
- MARCHE
- TOMBOLA
- REPAS
- CHASSE AU TRESOR
- RECUEIL DE DONS
- BADMINTON
- SOIREE DANSANTE AVEC DIGIDANCE SONORISATION
- FANFARE D'AIGLEMONT AU MOMENT DE L'APERITIF

22^{ème} TELETHON de Lumes



REVEILLON SAINT-SYLVESTRE



Dimanche 31 décembre 2023
à partir de 20 heures
à la salle des fêtes de Lumes



Soirée CABARET

Samedi
3 février 2024
salle des fêtes
de Lumes

NOUVEAUX SERVICES À LUMES

OUVERTURE D'UNE AGENCE POSTALE COMMUNALE



LA POSTE

PROCHAINEMENT

Une agence postale communale va prochainement ouvrir ses portes dans les locaux du secrétariat de la mairie.

Un flyer d'informations (date, jours, horaires d'ouverture / services rendus) vous parviendra bientôt.

EPICERIE AMBULANTE

A compter du 03 novembre 2023, l'épicerie ambulante «SOSO» sera installée tous les vendredis de 10h30 à 11h30 sur le parking face à la mairie.

Produits proposés :

- Charcuterie à la coupe
- Fromage à la coupe
- Epicerie
- Produits frais (beurre, lait, fromage, œufs)
- Pain (sur demande)
- Boissons (soft, vins, bières, eaux)

INFORMATION : ENQUETE PUBLIQUE



GALLO, une entreprise de recyclage des métaux, doit s'installer en marge du parc d'activité derrière le bâtiment de la DIR, comme l'indique le document ci-dessous.

Devant l'ampleur du projet et la nature de l'activité, une enquête publique est diligentée par la Préfecture des Ardennes et un commissaire-enquêteur, M Jean Paul GRASMUCK, se tient à votre disposition en mairie aux dates de permanence suivantes :

Samedi 28 octobre de 9h00 à 11h30
Mardi 7 novembre de 15h00 à 18h00.

RESTES ALIMENTAIRES DE LA CANTINE SCOLAIRE



Si vous avez des poules et si vous êtes intéressés pour récupérer des restes de la cantine, contactez le secrétariat de la mairie.



Permanences en décembre
dans la salle des fêtes :

Jeu­di 7- Lun­di 11- Mer­credi 13
de 14h00 à 17h00

En cas d'absences à ces permanences (maladie ou vacances), merci de prendre contact avec Mme Annick THELIER au 06.87.35.18.66.

RÉPUBLIQUE FRANÇAISE
Liberté
Égalité
Fraternité

Insee
en partenariat
avec votre commune

Recensement de la population 2024

**Répondre au recensement,
c'est utile pour construire
demain !**

Encore plus simple par internet

le-recensement-et-moi.fr

Le recensement démarre le 18 janvier.
Vous serez prévenu par votre mairie.

n° imprimé : 158 - PARTIE PARAMÈTRES

COURS INFORMATIQUE

A partir de janvier 2024, la Municipalité de Lumes propose une nouvelle session de cours informatiques POUR DÉBUTANT le lundi après-midi de 13h30 à 14h30 ou de 14h45 à 15h45. Si vous êtes intéressés, n'hésitez pas à retourner le coupon d'inscription en mairie.

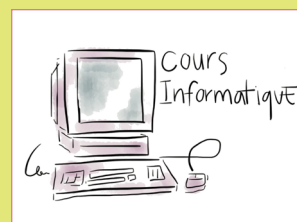

A VOS PLUMES ...

Vous avez des remarques, des suggestions, vous voulez prendre la parole ... Laissez vos écrits au secrétariat de la mairie et nous les publierons (bien-sûr pas d'attaque personnelle ni d'injures).

COMMUNICATION

Des informations en temps réel sont également diffusées sur le panneau lumineux et notre site Internet :
www.lumes.fr

DECHETTERIE (HORAIRES HIVER AU 01/11)

Lundi : 9h00 à 12h00
Mercredi : 13h00 à 16h00
Samedi : 10h00 à 12h00 / 13h00 à 16h00

BIBLIOTHEQUE

Téléphone : 03.24.37.26.68
E-mail : bibli.lumes08440@orange.fr
f : Bibliothèque de Lumes

Ouverture du mardi au vendredi de 14h00 à 18h00 & samedi de 9h00 à 12h00

ECOLE

Téléphone « MATERNELLE » : 03.24.58.01.68
Téléphone « PRIMAIRE » : 03.24.58.13.64

ALSH - CLSH DE LUMES

Téléphone : 07.85.28.15.75
E-mail : aldelumes@gmail.com

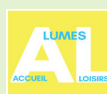

MAIRIE DE LUMES

Téléphone : 03.24.37.70.40
Télécopie : 03.24.37.42.99
E-mail : mairie.lumes@wanadoo.fr

Horaires d'ouverture au public :

Lundi / Mercredi / Vendredi : 9h00 à 12h00

ARDENNE METROPOLE

Standard : 03.24.57.83.00
Service EAU : 03.24.57.83.10
Service DECHETS MENAGERS : 03.24.57.83.18

PERMANENCES DES ELUS

La permanence des élus se déroule toujours les 1^{ers} samedis de chaque mois (les RDV sont affichés sur le panneau lumineux).
Prochaine permanence le samedi 4 novembre.
Pas de permanence en décembre et janvier.

Commune de
Lumes